

FUNDACIÓN BAYLOR ARGENTINA 2019



BAYLOR
COLLEGE OF
MEDICINE
**Children's
Foundation**
ARGENTINA



Fundación Baylor Argentina

BIPAI Baylor International
Pediatric AIDS Initiative
*at Texas Children's Hospital**

MEMBER
CHILDREN'S
FOUNDATION
ARGENTINA
Fundación Baylor Argentina



**Texas Children's
Hospital**

Baylor
College of
Medicine

- 6** Nombre del proyecto. Misión, Visión
- 7** Carta de la Directora Ejecutiva
- 8** Acerca del Programa
- 9** Organigrama de Baylor-Argentina
- 12** Reseña Financiera, Sponsors
- 13** Resumen del Proyecto
- 15** Principales Logros 2019
- 22** Destacados 2019
- 24** Resultados Principales
- 26** Lecciones Aprendidas
- 27** Testimonios

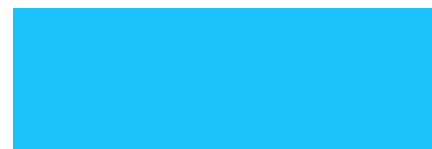

FUNDACIÓN
BAYLOR
ARGENTINA
2019



Junta Directiva:

Michael B. Mizwa

Presidente Mg.

Agustina Pérez

Vice Presidente

Maximiliano Luciani

Tesorero

Yanina Vega

Secretaria

La fotografía es generosamente
proporcionada por Smiley N. Pool.

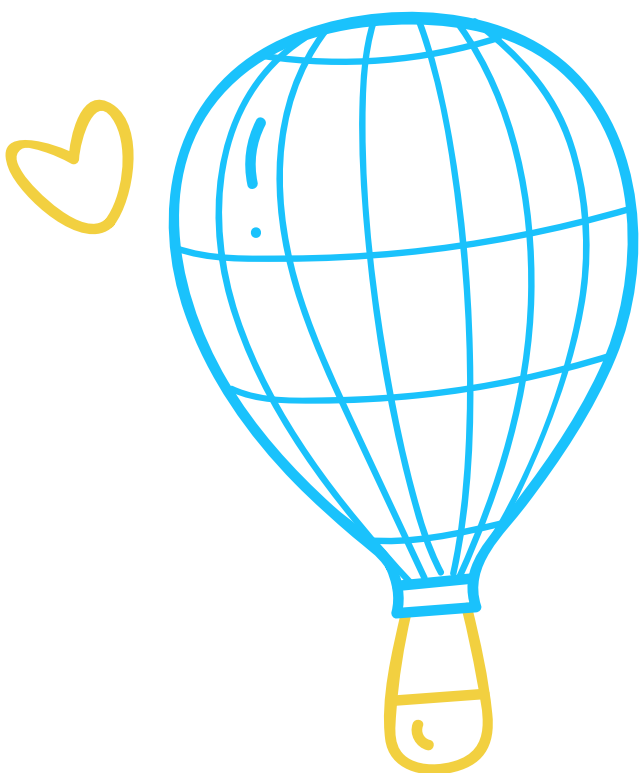

FUNDACIÓN
BAYLOR
ARGENTINA
2019

BIPAI

HISTORIA Y ALCANCE

Baylor College of Medicine International Pediatric AIDS Initiative (BIPAI) del Texas Children's Hospital, es la red mundial más grande de atención y tratamiento basada en instituciones académicas. Apoya programas para niños infectados y afectados por el VIH en el mundo. BIPAI consta de nueve organizaciones no gubernamentales (ONG) independientes que operan 11 Centros de Excelencia que brindan atención ambulatoria integral para más de 300,000 niños y familias en todo el mundo. En los últimos 20 años, BIPAI también ha desarrollado su misión más allá del VIH para incluir programas integrales de salud diseñados para trabajar dentro de los sistemas de salud existentes y mejorar los resultados de salud materno-infantil. BIPAI brinda asistencia técnica a su red para garantizar el más alto nivel de atención y tratamiento de calidad, educación y capacitación para profesionales de la salud e investigación operativa para mejorar la atención al paciente.





ESTADÍSTICAS

	\$43	→ Millones de Dólares en presupuesto
	80.000	→ Profesionales en Salud entrenados alrededor del mundo
	300.000	→ Pacientes en cuidado
	1500+	→ Personas en el Equipo de trabajo
	200	→ Médicos del Texas Children's Hospital en operación global

1 — **Fundaciones:**
 Romania (2001)
 Botswana (2003)
 Lesotho (2005)
 Eswatini (2006)
 Malawi (2006)
 Uganda (2008)
 Tanzania (2011)
 Colombia (2014)
 Argentina (2017)

2 — **Programas:**
 Angola (2011)
 Papua Nueva Guinea (2013)

*Fundaciones son independientes y legalmente registradas como organismos no gubernamentales en cada uno de los países.

*Fechas hacen referencia a año de establecimiento.

Nombre del Proyecto:
**Programa de
Salud Materno-Infantil**



MISIÓN

Proporcionar cuidados de salud materno infantil de alta calidad e impacto, focalizado en las mujeres y niños, así como también capacitación profesional con foco en la prevención de los problemas de salud más comunes y en la morbi-mortalidad infantil en la región.

VISIÓN

Promover programas sustentables de salud trabajando con instituciones públicas y privadas para dar apoyo al desarrollo de capacidad de los profesionales de la salud para mejorar el acceso a la salud.



UBICACIÓN DEL PROYECTO:

Añelo, Neuquén Argentina



CARTA

DIRECTORA EJECUTIVA

A nuestros sponsors:

En 2017, Chevron proporcionó los fondos iniciales para crear la Fundación Baylor-Argentina, convirtiéndose en el 16to país de la red BIPAI, una iniciativa de salud pediátrica mundial creada por el Baylor College of Medicine y el Texas Children's Hospital. Después de tres años, Baylor-Argentina se ha establecido con éxito como Fundación, con operaciones principalmente en la localidad de Añelo, en la Provincia de Neuquén, Argentina, y ahora nos estamos expandiendo a otras áreas, tales como Rincón de los Sauces.

Además de BIPAI y Chevron, Baylor-Argentina recibe contribuciones de otras instituciones privadas, entre ellas YPF y Tecpetrol. Es gracias a su apoyo que no sólo hemos lanzado los programas sino que hemos atendido miles de pacientes y capacitado cientos de profesionales médicos. Nos complace oír que han decidido renovar su compromiso.

También resulta importante mencionar la cooperación de las otras organizaciones que también trabajan para mejorar la salud en nuestras comunidades. Entre ellas, el Ministerio de Salud de la Provincia de Neuquén, la Subsecretaría de Salud, Zona Sanitaria V, Fundación YPF, Centro de Salud de Añelo, Hospital Castro Rendón, Hospital de Cutral Có, Baylor College of Medicine Colombia, la municipalidad de Añelo, el Hospital de Añelo, y el Hospital de Rincón de los Sauces.

Durante 2019, los servicios de salud de Baylor-Argentina cubrieron tres categorías: prevención, educación para la salud, y acceso a la salud. Junto al Ministerio de Salud, Baylor-Argentina atendió 7.291 pacientes en Añelo, San Roque, Chihuido, y Rincón de los Sauces. Entre ellos, hubo 4.211 pacientes pediátricos, 1.303 pacientes pediátricos oftalmológicos, 979 pacientes pediátricos de medicina general, y 798 pacientes obstétricos y ginecológicos. Además, nuestro personal capacitó 531 enfermeros, doctores, y promotores de salud en capacidades médicas relacionadas con cada una de nuestras líneas de servicio, totalizando 528 horas de capacitación. Esto es un aporte sustancial al sistema de salud local, aunque todavía haya muchas necesidades insatisfechas en la salud materno-infantil. De hecho, Baylor-Argentina se crea para enfrentar este desafío.

Me gustaría también agradecer nuevamente a las empresas y organizaciones que hacen posible nuestro trabajo, así como también al Ministerio de Salud de Neuquén, con el que hemos renovado nuestro acuerdo para continuar con proyectos de salud conjuntos en beneficio de nuestros pacientes.

Agustina Pérez, B.A., M.B.A.

Directora Ejecutiva
Fundación Baylor Argentina

ARGENTINA



44,938,712
habitantes



Oficialmente llamada República Argentina, es un país soberano de América del Sur, ubicado en el extremo sur y sureste de ese subcontinente..

Área total:
2,780,400 Km²

Provincia de Neuquen

Ciudad Aneio

Ciudad Neuquen

Capital:
Buenos Aires



Argentina se divide en 24 distritos, 23 provincias más la Ciudad Autónoma de Buenos Aires, que también es la capital del país y donde se encuentra el gobierno federal. Según el último censo, se estima que tiene 40 millones de habitantes, que están poco dispersos y se concentran principalmente en los centros urbanos.



CLIMA

Su territorio reúne una gran diversidad de climas, causados por una amplitud latitudinal que supera los 30 °, incluidas varias zonas geoastronómicas, una diferencia en la altitud que va de 0 a casi 7000 metros sobre el nivel del mar y la extensión de la costa marítima, que alcanza los 4725 km.

ACERCA DEL PROGRAMA

El Programa de Salud Materno-Infantil de Argentina proporciona servicios de salud de alta calidad y alto impacto junto con capacitación para los profesionales de la salud y la instalación de capacidad. Baylor-Argentina ha promovido programas de salud sustentables trabajando articuladamente con 13 instituciones públicas y privadas. Desde febrero de 2017, Baylor-Argentina ha ofrecido 8 programas:



— DETECCIÓN DE ANEMIA



— CONTROL DE NIÑO SANO

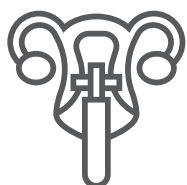

— CONTROL DE CÁNCER DE CUELLO DE UTERO



— CONTROL DE VISTA PEDIÁTRICO



— CUIDADOS PRENATALES



— PREVENCIÓN DE EMBARAZO ADOLESCENTE



— DESARROLLO DE CAPACITACIÓN Y PROTOCOLOS



— PROGRAMA DE SALUD RURAL

PROGRAMA DE SALUD DE LA MUJER

- **798** mujeres embarazadas atendidas, **36** identificadas como de alto riesgo por complicaciones.
- **278** turnos de controles prenatales
- **96** tests de HPV, **21%** dieron positivo y fueron derivados
- **142** mujeres adoptaron métodos de planificación familiar
- **64** pacientes adolescentes recibieron asesoramiento respecto de la planificación familiar.

PROGRAMA DE SALUD INFANTIL

- **4,211** pacientes pediátricos vistos
- **1,219** niños vistos y carnet de vacunas controlados
- **116** niños fueron controlados por anemia
- **70%** de los niños fueron diagnosticados con anemia y se recuperaron luego del tratamiento

CONTROL DE VISTA PEDIÁTRICO

- **1,205** niños controlados en busca de problemas de vista en las escuelas, 98 pacientes derivados por problemas de vista importantes
- **42** pares de anteojos entregados
- **10** niños con problemas de vista severos mejoraron su rendimiento escolar luego del tratamiento.

CAPACITACIÓN

- **528** horas de capacitación y **531** profesionales de la salud capacitados
- **24** nuevos protocolos de servicio implementados

INICIACTIVA DE MEDICINA RURAL Y MEDICINA GENERAL

- **979** pacientes de medicina general vistos en el centro de salud y el hospital
- **219** pacientes vistos en áreas rurales de Añelo, San Roque, y Chihuido

ORGANIGRAMA DE BAYLOR-ARGENTINA

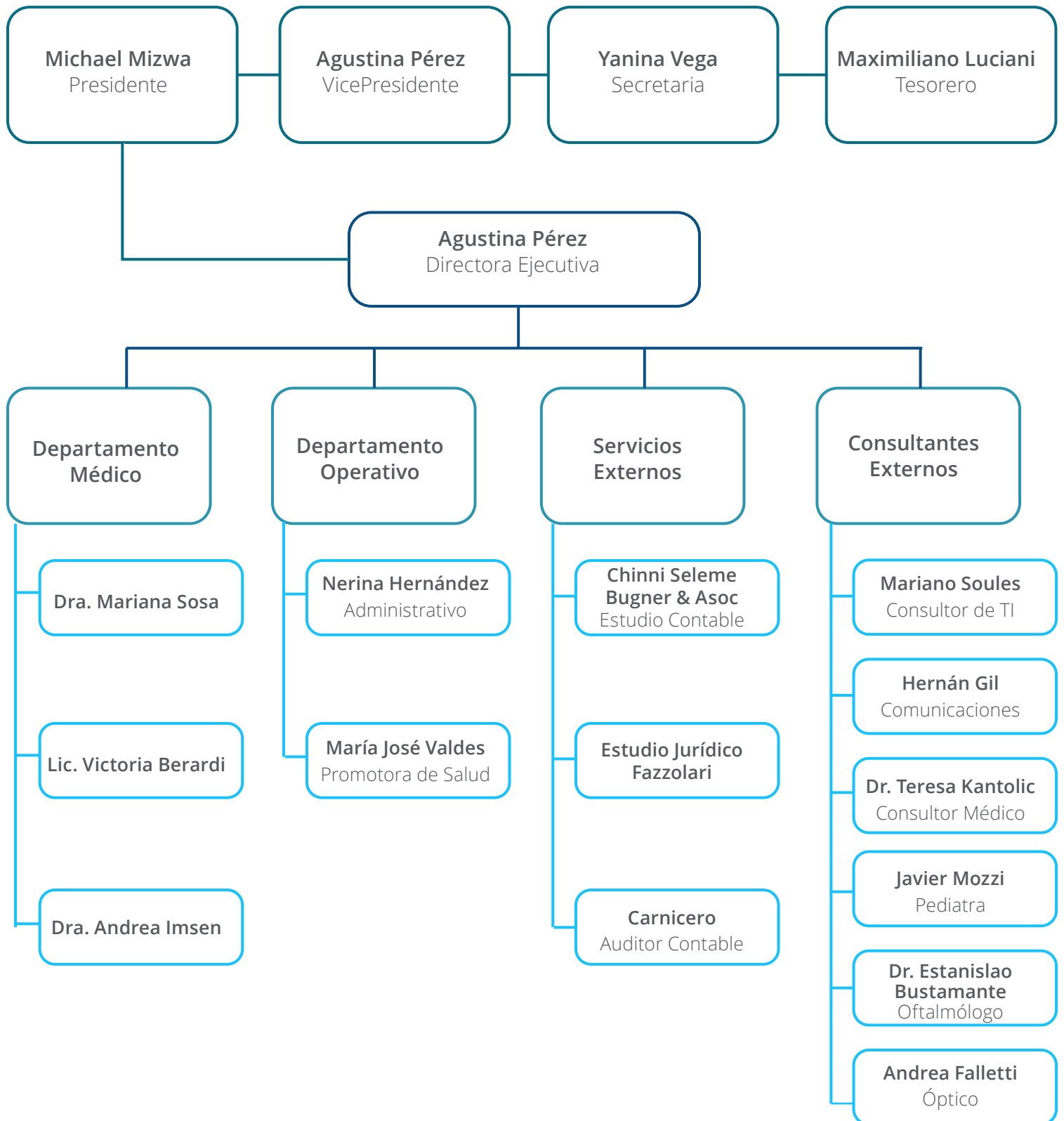

EQUIPO Y CONSEJO DE ADMINISTRACIÓN

Equipo de trabajo de Baylor-Argentina	Posición
Agustina Pérez, MBA	Directora Ejecutiva
Mariana Sosa, MD	Medica Generalista
Andrea Imsen, MD	Pediatra
Javier Mozzi, MD	Pediatra
Victoria Berardi, BAO	Obstetra
Nerina Hernández	Coordinador Administrativo
María José Valdes	Promotora de Salud
Chinni Seleme Bugner & Asoc	Estudio Contable
Estudio Carnicero	Auditor Contable
Maximiliano Luciani	Estudio Jurídico Fazzolari
Hernán Gil	Consultor de Comunicaciones
Mariano Soules	Consultor de TI
Dr. Teresa Kantolic	Consultor Médico
Dr. Estanislao Bustamante	Oftalmólogo
Andrea Falletti	Óptico

Consejo de Administración	Posición
Michael B. Mizwa	Presidente
Mg. Agustina Pérez	Vice-Presidente
Maximiliano Luciani	Tesorero
Yanina Vega	Secretaria

RESEÑA FINANCIERA



• Presupuesto Enero-Diciembre 2019:

US\$303,271

RESUMEN DEL PROYECTO

El Programa Materno Infantil cubrirá el área de Añelo, Neuquén, que incluye un Centro de Salud (la Meseta), un hospital, dos puestos sanitarios (San Roque y Chihuido). Baylor-Argentina ofrece servicios de medicina general en el área rural, pediatría con dos pediatras y servicios de obstetricia con una obstetra. Los agentes sanitarios y los promotores de salud de Baylor-Argentina también participan de actividades con la comunidad, en escuelas y hogares.

Antes de iniciar el Programa Materno Infantil en Añelo, existía sólo un Centro de Salud que atendía pacientes con turno, además de ofrecer servicios de guardia y odontológicos. No se ofrecían servicios pediátricos ni obstétricos. Los médicos generales no tenían formación específica en este sentido. Además, no se ofrecía servicios de internación ni de diagnóstico complementario por lo que se debían derivar todos los pacientes que presentaran patologías que excedían la complejidad ofrecida o pacientes que requerían internación. En general, las normativas y guías de atención no eran aplicadas.

Sólo los promotores de salud, y no los médicos visitaban las áreas rurales. Los controles de niño sano y los controles prenatales no seguían los lineamientos provinciales, y no había proceso sistemático implementado para la prevención y detección de cáncer de cuello de útero.

A través de Baylor-Argentina y de nuestros sponsors, hemos contratado un obstetra, dos pediatras y un doctor generalista en el área, entre otros. Se realizaron estudios al inicio del Programa para determinar el área sanitaria abarcada y se realizó el diagnóstico preliminar. Basándose en los problemas detectados, se delinearon los elementos esenciales para desarrollar el programa.

El estudio mencionado ayudó a identificar las soluciones y elaborar diferentes líneas de acción para abordar la brecha detectada en la oferta y la demanda de servicios de salud. En el corto plazo, se sugirió trabajar en dos líneas de acción:

Fortalecer los servicios primarios respecto de la salud materno infantil

Implementar estrategias de prevención para evitar las enfermedades más comunes en mujeres y niños.

Según el estudio inicial, se identificaron los siguientes 5 puntos como prioritarios en el fortalecimiento de los servicios de salud en Añelo, integrados dentro del los Servicios de Salud Provinciales:

1. Servicios de salud para pacientes pediátricos
2. Servicios médicos para pacientes obstétricos o ginecológicos
3. Incremento de la capacidad de los profesionales dentro del sistema de salud
4. Apoyo a los centros de salud públicos
5. Seguimiento y evaluación continua de los programas y las actividades

Los indicadores clave incluyen:

- Cantidad de pacientes pediátricos evaluados por el pediatra.
- Cantidad de mujeres embarazadas evaluadas por el obstetra/ ginecólogo.
- Cantidad de niños y mujeres embarazadas de riesgo identificadas.
- Cantidad de profesionales de la salud capacitados
- Controles pre-natales adecuados en mujeres embarazadas.
- Cantidad de controles en niños aplicando el Programa Nacional de Control de Niño Sano

Desde ese momento, los servicios ofrecidos por el sistema público de salud en el área del programa se han modificado. Luego de la apertura del hospital en octubre de 2018, el sistema de salud ha proporcionado personal para cubrir servicios de internación, laboratorio, imágenes, y la farmacia del hospital. El personal de Baylor-Argentina se ha adaptado satisfactoriamente a esta realidad, manteniendo su estructura de trabajo y proporcionando servicios que exceden el nivel de complejidad 3 del hospital de Añelo, ya que se ofrecen servicios de calidad a mujeres y niños.

ÁREAS DE TRABAJO Y ENFOQUE DE LOS PROGRAMAS:

Baylor-Argentina trabaja en tres categorías principales:

1. **Prevención**
2. **Educación para la salud**
3. **Acceso**

El trabajo de Baylor-Argentina recibe apoyo y se implementa en conjunto con el Ministerio de Salud en Añelo, San Roque, y Chihuido, y algunos de los programas, como el Programa de Agudeza Visual, alcanzan Sauzal Bonito y Rincón de los Sauces que pertenecen a la misma zona sanitaria y sus problemáticas resultan similares en algunos aspectos. Para todos los programas de Baylor-Argentina resulta esencial el compromiso para proporcionar los servicios necesarios, la construcción de capacidad para los profesionales de la salud locales y el desarrollo de asociaciones duraderas con los interesados.



PROGRAMA 1: DETECCIÓN DE ANEMIA

Si bien la Provincia cuenta con un programa de administración gratuita de sulfato ferroso a todos los niños bajo control de salud, la eficiencia y adherencia al tratamiento no habían sido evaluadas. Al comenzar el programa, no se conocía el número de niños con anemia ferropénica en Añelo, pero se sospechaba que era mayor a la media nacional del 35%, se pudo confirmar la sospecha obteniéndose un 39,5% de pacientes con anemia diagnosticada a través del programa.

Según la Encuesta Nacional de Nutrición y Salud 2005 en Argentina, 16% de los niños menores a 5 años de edad presentan cuadros de anemia, al igual que el 20% de las mujeres en edad reproductiva mostraban signos de anemia. Esta prevalencia varía en diferentes regiones, con valores considerablemente más altos en condiciones socio-económicas más pobres.

Durante 2019, 116 niños de entre 0 a 4 años fueron evaluados en Añelo. Todos los niños en los que se detectó anemia comenzaron el tratamiento con sulfato ferroso y seguimiento pediátrico. Se evidencia la recuperación luego del tercer mes de tratamiento.

- Número de muestras de Hemocue HB 201 tomadas en niños en Añelo: 116
- Porcentaje de pacientes en los que se detectó anemia: 39,6%
- Porcentaje de niños bajo tratamiento con sulfato ferroso: 100%
- Porcentaje de pacientes recuperados luego de 3 meses de tratamiento: 70%

Resulta necesario profundizar el estudio de aquellos niños que no se recuperaron, aún con el tratamiento con sulfato ferroso. Además de buscar la adherencia al tratamiento, la evaluación puede ayudar a orientar futuras políticas públicas en la región.

Los resultados 2019 superaron ampliamente los resultados 2018. En 2018 más del 66% de los pacientes no se habían recuperado de su anemia, mientras que en el 2019 el 70% si lo hicieron debido a la implementación del Programa.



PROGRAMA 2: CONTROL DE CÁNCER DE CUELLO DE ÚTERO (HPV)

El cáncer de cuello de útero es la segunda causa de muerte de cáncer en mujeres entre 35 y 64 a nivel mundial. En Argentina, unos 5.000 nuevos casos se diagnostican al año, y 1.800 mujeres mueren a causa de esta enfermedad.

Antes de la intervención de Baylor-Argentina, la toma de muestra para HPV que forma parte de un programa provincial de prevención de cáncer de cuello de útero se realizaba muy escasamente por falta de conciencia y de personal. Ahora la Lic. en obstetricia y la promotora de salud de Baylor-Argentina trabajan en conjunto con las promotoras de salud del hospital para realizar la auto-toma de las muestras en los domicilios de las mujeres. Este método les permite a las mujeres realizarse una auto-toma de células de la vagina con un cepillo, control que puede hacerse en casa sorteando así las barreras limitantes, tales como disponibilidad de turnos, organización familiar, distancia al centro de salud, pudor o timidez, y falta de información. Incluye mujeres de entre 30 y 64 años de edad, y sólo se excluyen a las mujeres embarazadas.

El test llega desde el laboratorio del Hospital de Añelo al Departamento de Patología del Hospital Castro Rendón. Los resultados los entrega el obstetra del hospital de Añelo. Los kits con los tests los provee el Ministerio de Salud de Nación (Argentina). Si fueran positivos, serán derivados al ginecólogo de la ciudad de Cutral Có o de Neuquén.

- Número de tomas dirigidas de HPV: **27**
- Número de auto-tomas de HPV: **69**
- Número total de auto-tomas dirigidas de HPV: **96**
- Porcentaje de HPV positivo: **20,83%**
- Número de hogares visitados con los kits de auto-toma para HPV: **105**

La promotora de salud de Baylor-Argentina se encargó del seguimiento con re-captación de aquellas pacientes con test positivos que no se realizaron PAP (68%). La continuidad del programa permitirá completar el circuito de aquellas mujeres que aún no se realizaron el PAP, incorporar nuevas mujeres y complementar la detección de otras enfermedades de transmisión sexual.

PROGRAMA 3: CONTROL DE NIÑO SANO

En el pasado, no se realizaban los controles de niños sanos de acuerdo con las guías provinciales. Tales controles, en particular para los menores de 1 año, resultan escasos para una zona en la cual la accesibilidad a centros con mayor complejidad, donde sí hay pediatras, es limitada.

Cronograma de periodicidad: es un cronograma de controles y evaluaciones recomendadas para cada visita de niño sano desde su nacimiento hasta los 14 años de edad.

- Prevención: El niño obtiene vacunas del calendario para evitar enfermedades
- Seguimiento del crecimiento y el desarrollo: evaluar el crecimiento del niño según las escalas correspondientes, su conducta social y condiciones de aprendizaje.
- Preocupaciones emergentes: seguimiento del desarrollo, conducta, hábitos de sueño y de alimentación.

El pediatra realiza controles en niños sanos en el Hospital y C. de Salud Meseta a 1.219 niños.

- Número de carnet de vacunas controlados: **1,219**
- Infecciones Respiratorias altas diagnosticadas (CVAS-faringitis- laringitis-rinitis infecciosa, sinusitis): **189**
- Patología pulmonar obstructiva diagnosticadas/ tratadas (Asma, Bronquiolitis, Síndrome obstructivo bronquial recurrente): **81**
- Número de pacientes con sobrepeso/ obesos: **251**





PROGRAMA 4: CONTROL DE VISTA PEDIÁTRICO

La importancia de los controles de los problemas de la vista durante la niñez se basa en el reconocimiento de que entre el 15% y el 20% de los niños en edad pre-escolar tendrán dificultades que, de no ser tratadas, podrían interferir con el adecuado desarrollo de la agudeza visual y el desarrollo intelectual. Los controles de vista también permiten la detección temprana de síntomas de reducción de la visión o más graves (ver informe de la OMS respecto de las patologías oftalmológicas en el mundo).

No existen estrategias apropiadas en accesibilidad, oportunidad y efectividad para detectar y tratar los problemas oftalmológicos en los niños y niñas en edad escolar y preescolar en Añelo y área de influencia, como tampoco en Rincón de los Sauces. El programa desarrollado en Añelo y recientemente iniciado en Rincón busca reforzar estrategias de prevención y detección temprana de problemas visuales como la miopía, la retinopatía o las cataratas, siguiendo las recomendaciones actuales de la OMS.

- Número de pacientes controlados: **1205**
- Número de pacientes con patologías detectadas: **98**
- Número de pares de anteojos entregados: **42**
- Número de consultas con padres: **42**
- Cantidad de niños que mejoraron su rendimiento escolar y aprendizaje con el uso de lentes: **10**



PROGRAMA 5: CONTROLES PRENATALES

Los cuidados pre-natales no se hacían de manera periódica antes de que Baylor-Argentina comenzara el programa. La presencia de una licenciada en obstetricia ha tenido un gran impacto en la calidad de los cuidados de la salud sexual y reproductiva responsable para mujeres en una zona en la cual la accesibilidad a centros con mayor complejidad continúa siendo limitada. Las actividades incluyen pautas de nutrición, control de presión, cursos pre-parto, y control de diabetes para reducir los riesgos de complicaciones en el embarazo para la madre y el niño.

- Número de pacientes identificados como de alto riesgo: **36**
- Número de consultas de planificación familiar: **142**
- Número de pacientes obstétricos y ginecológicos vistos: **798**



PROGRAMA 6: PREVENCIÓN DE EMBARAZO ADOLESCENTE

El embarazo no deseado en la adolescencia precipita la interrupción de la escolaridad: 30% de las mujeres entre 15 y 29 años de edad que dejaron el colegio lo hicieron por embarazo durante su adolescencia. Además, las madres adolescentes suelen quedar fuera del mercado laboral. Son múltiples los factores que afectan el embarazo adolescente, uno de los cuales es la falta de educación sexual integral.

Entre junio de 2017 y junio de 2018, hubo 17 embarazos adolescentes sobre un total de 64 embarazadas (27%) en Añelo. Entre junio 2018 y junio 2019, de 90 embarazadas, 18 fueron adolescentes (un 20%) Es decir, porcentualmente se ha reducido debido a la disponibilidad de anticonceptivos e información. Los implantes sub-dérmicos, método anticonceptivo de duración prolongada, 3 años, se ofrece de manera gratuita a las mujeres en Argentina de entre 13 y 24 años que no tiene cobertura de salud. Este método es elegido por la población por su alta efectividad.

- Número de pacientes adolescentes que asistió a consultas de planificación familiar: **64**
- Cantidad de personas en lista de espera para colocación de implantes: **26**
- Colocación de Implante Sub-dérmico: **15**
- % de Colación de implantes sobre lista de espera: **58%**
- Número de embarazos en adolescentes menores de 19 años: **23**



PROGRAMA 7: DESARROLLO DE CAPACITACIONES Y PROTOCOLOS

En un trabajo conjunto con el cuerpo de enfermeros del Hospital de Añelo, este programa intenta implementar procesos de mejora continua a través del desarrollo de sesiones de capacitación y nuevos protocolos. Este cuerpo de enfermeros acuerdan los temas a desarrollar para las sesiones de capacitación mensuales, y la capacitación se desarrolla en base a la necesidad del personal según las siguientes pautas locales y nacionales.

Se evalúa el conocimiento base a través de un test previo, y luego de las sesiones de capacitación se administra un post-test para medir los conocimientos adquiridos.

- Número de enfermeros asistentes: **30**
- Número de protocolos implementados: **24**
- Total de horas de capacitación: **528**
- Total de personas capacitadas: **531**

PROGRAMA 8: PROGRAMA DE MEDICINA RURAL

El Programa de Salud Rural es una estrategia que permite acercar los servicios básicos de salud a cada una de las familias que viven en comunidades distantes y con difícil acceso a los centros de salud. El objetivo del programa es mejorar las condiciones de salud de la población ofreciendo cobertura universal a través de actividades de promoción y prevención. Las visitas a los hogares y los servicios médicos se ofrecen una vez al mes en los puestos sanitarios. Los Programas se implementan en conjunto con el sistema público de salud que facilita los enfermeros y agentes de salud.

Este programa incluye las poblaciones rurales de Aguada San Roque y Los Chihuidos, ubicadas a 65 km y 100 km respectivamente del Hospital de Añelo. Las dos comunidades albergan 600 personas.

- Número de pacientes visitados por el médico generalista en San Roque y Chihuido: **219**
- Número de pacientes bajo seguimiento: **93**
- Número de hogares rurales visitados: **50**
- Número de encuestas realizadas para detectar necesidades insatisfechas: **29**

DESTACADOS 2019



Renovación del programa materno infantil: Chevron, YPF y Tecpetrol

En julio 2019 se celebró en Añelo la renovación del acuerdo del programa materno infantil que lleva adelante Baylor- Argentina en esa localidad neuquina. El programa continuará y será fortalecido a través de aportes que realicen sponsors tales como Chevron, YPF, Fundación YPF y Tecpetrol, en línea con las estrategias delineadas por el Ministerio de Salud de la Provincia de Neuquén, la Municipalidad de Añelo y su Hospital.

El Ministerio de Salud, a través del Municipio y Hospital de Añelo entregaron diversas placas de agradecimiento a Chevron, YPF, Tecpetrol, Fundación Baylor Argentina y BIPAI por su compromiso con la comunidad. También se entregaron certificados a enfermeros, agentes sanitarios y médicos del hospital de Añelo que formaron parte de los entrenamientos dictados por profesionales de la Fundación Baylor Argentina.

Chevron renovó su acuerdo por 3 años más, e YPF y Tecpetrol también renovaron su acuerdo por 1 año más con Baylor-Argentina.

Programas Sustentables (Articulación Público Privada)

Sin duda las intervenciones más exitosas han sido haber podido implementar Programas de Salud y Educación Sustentable que se financian por medio de empresas privadas (Chevron, YPF, Tecpetrol), y por el Estado.

Todos los Programas de la Fundación se articulan con organismos públicos y privados según corresponda para no duplicar gastos y trabajar con un mismo objetivo. Tanto los recursos humanos como los recursos materiales se acuerdan entre las partes para no duplicarlos y optimizar costos. La consolidación de alianzas estratégicas entre el sector público y el privado permiten potenciar iniciativas y mejorar los servicios que se ofrecen a la comunidad.



Gracias a esta articulación lograda entre el sistema público de salud y Baylor-Argentina se ha logrado brindar a la comunidad:

- 4,211** Controles pediátricos
- 1,205** Controles pediátricos oftalmológicos
- 98** Controles pediátricos oftalmológicos realizados por el especialista
- 798** Consultas obstétricas-ginecológicas
- 979** Consultas con el médico generalista
- 7,291** Consultas totales
- 531** Capacitaciones en sesiones para dejar capacidad instalada

La Fundación en articulación con entidades públicas y privadas aporta recursos para los ocho programas, incluso colaboran con Recursos Humanos, aportes para los Centros de Salud, insumos médicos y transporte.

Expansión del Programa de Salud Ocular a Rincón de los Sauces

Con el apoyo de Tecpetrol, la Fundación está expandiendo el Programa de Salud Ocular que se ha implementado con éxito en escuelas primarias en Añelo y podrá expandirse a más escuelas en zonas aledañas. Se comenzó a trabajar con la escuela 363 de Rincón de los Sauces, con el Hospital de Rincón y el Ministerio de Salud en el mes de Octubre de 2019.

PARTE 1	Nº	Indicador	Ene-Mar	Abr-Jun	Jul-Sep	Oct-Dic	Total 2019	%
		Total pacientes vistos	1154	1501	1875	2761	7291	
1-Excelencia Operativa	1	Total de pacientes pediátricos vistos	702	817	1059	1633	4211	58%
	2	Total de pacientes de medicina general vistos	167	233	296	283	979	13%
	3	Total de pacientes oftalmológicos vistos	266	244	228	565	1303	18%
	4	Total de pacientes obstétricos/ ginecológicos vistos	19	207	292	280	798	11%
	5	Número de pacientes por primera vez	374	613	480	813	2280	31%
2-Asociaciones y sustentabilidad	6	Número de organizaciones socias con aportes de dinero	3	3	3	3	12	
	7	Número de organizaciones socias con aportes en especie	4	4	4	4	16	

PARTE 2	Nº	Indicador	Ene-Mar	Abr-Jun	Jul-Sep	Oct-Dic	Total 2019	%
		Total Programas	934	750	903	1220	3728	
P 1: Detección de anemia	8	Número de muestras de hemocue HB 201 tomadas	43	0	28	45	116	3%
P 2: Examen de cáncer de cuello de útero	9	Número de autotomas de HPV Tests	0	24	40	32	96	3%
P 3: Control de niño sano	10	Número de niños controlados	414	233	267	305	1219	33%
P 4: Control de vista pediátricos	11	Número de controles realizados	266	238	225	555	1205	32%
P 5: Control pre-natal y ginecológico	12	Número de controles pre-natales y ginecológicos	0	59	113	106	278	7%
P 6: Prevención de embarazo adolescente	13	Número de embarazos detectados	0	23	24	17	64	2%
P 7: Capacitación de profesionales de la salud	14	Número de personas capacitadas	151	111	156	113	531	14%
P 8: Programa de medicina rural	15	Número de pacientes vistos	60	62	50	47	219	6%

TOTAL CONSULTAS MÉDICAS POR TRIMESTRE 2019

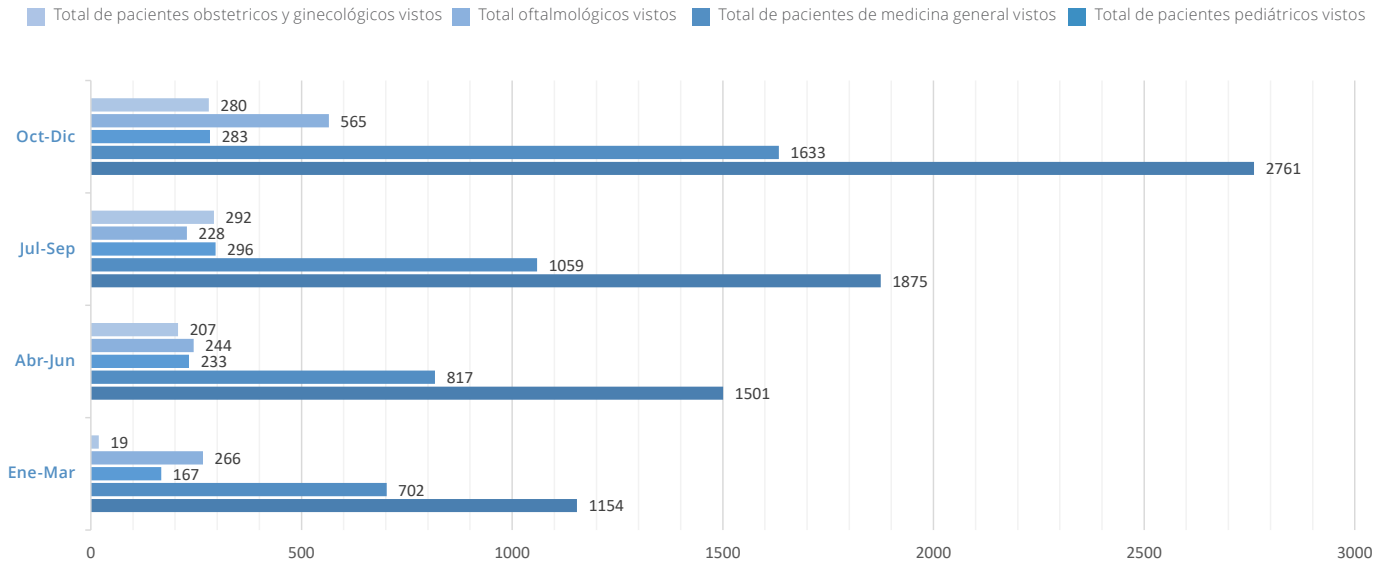





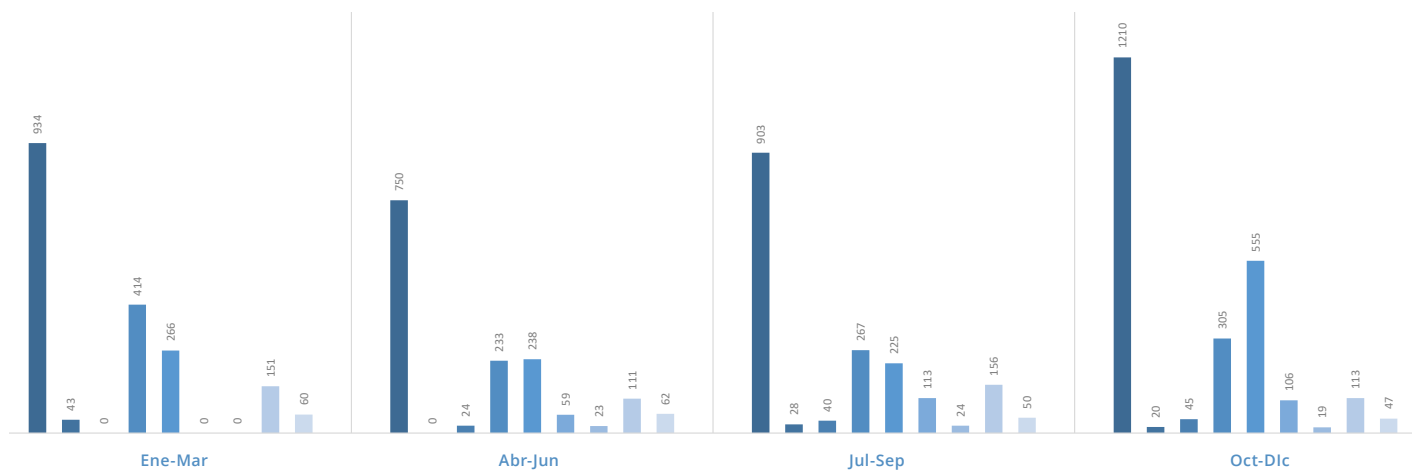

PROGRAMAS POR TRIMESTRE

- P 1: Detección de Anemia
- P 2: Examen de cáncer de cuello de útero
- P 3: Control de Niño Sano
- P 4: Control de Vista Pediátricos
- P 5: Control Pre-natal y Ginecológico
- P 6: Prevención de Embarazo Adolescente
- P 7: Capacitación de Profesionales de la Salud
- P 8: Programa de Medicina Rural



Personal capacitado:

	Ene-Mar 2019	Abr-Jun 2019	Jul-Sep 2019	Oct-Dic 2019	TOTAL
 Enfermeros	85	45	80	54	264
 Doctores	9	4	6	11	30
 Promotores de salud	9	14	18	15	56
 Personal adm, psicólogo, trabajador social	0	0	3	1	4
 Capacitación individual	48	48	48	33	177
 Total de personal capacitado	151	111	156	113	531
TOTAL HORAS	133	147	144	104	528

Listado de temas de las sesiones de capacitación:

- Aparato Respiratorio
- Hipertensión en el embarazo
- Intubación Endotraqueal
- Hipertensión Arterial
- Diabetes
- Bronquiolitis
- Importancia del control obstétrico
- Quemaduras
- Intoxicación por monóxido de carbono
- Monitoreo fetal
- EPOC (Enfermedad pulmonar obstructiva crónica)
- EPOC (Manejo de exacerbaciones)
- Fibrilación Auricular "Manejo"
- HPV Cáncer de cuello de útero
- Asma
- Enfermedad de transmisión sexual
- ACV
- Dosificación
- Atención adulto mayor
- Síndrome Coronario Agudo
- Crisis Convulsivas

LECCIONES APRENDIDAS

A continuación se mencionan algunos ejemplos de lecciones aprendidas en Añelo:

- **Modalidad de Trabajo:** Es posible que la modalidad de trabajo brindada por Baylor- Argentina hacia sus profesionales en cuanto a carga horaria y distribución de las tareas contribuyan a la incorporación de personal calificado como médicos más que otros aspectos (financieros, por ejemplo)
- **Acceso:** Los éxitos del programa asistencial en cuanto a cobertura y acceso se relacionan en gran parte con el foco en el primer nivel de atención, en centros de salud y en la comunidad (escuelas, natatorios, lugares de trabajo)
- **Capacidades Específicas:** Las capacidades específicas de algunos profesionales de Baylor-Argentina podrían aumentar en un futuro la capacidad de resolución local de algunos problemas de salud/enfermedad de la población a cargo: cardiología infantil, neumonología, ecografías son algunos ejemplos.
- **Integración y Comunicación:** La integración con los programas del Ministerio de Salud así como las conversaciones constantes con las autoridades contribuye a la aceptabilidad del trabajo de Baylor-Argentina.
- **Capacitaciones:** La modalidad de capacitación en servicio sumada a la capacitación por grupos de interés contribuyen a la aceptabilidad, integración y prestigio de Baylor-Argentina.
- **Telemedicina:** No está desarrollada al momento la telemedicina, herramienta que podría contribuir en un futuro a aumentar la capacidad de resolución de algunos problemas y facilitar el seguimiento a distancia de casos complejos.
- **Comunicación y Aceptabilidad:** Hay que continuar construyendo aceptabilidad en el Hospital por parte de los Recursos Humanos del Hospital generando reuniones trimestrales y comunicando las acciones que hace Baylor-Argentina dentro de los Hospitales y las acciones extra muro.
- **Comunicación:** se hace difícil para la Comunidad el Rol de Baylor-Argentina ya que en todos los Hospitales de Neuquén la modalidad es solo con empleados y recursos públicos a diferencia del Hospital de Añelo que es en forma articulada público-Privado. Es necesario reforzar externamente la comunicación por parte de Baylor-Argentina con redes sociales para comunicar externamente las actividades que se realizan.



Sofía, directora de la escuela 363 de Rincón



Sofía es la directora de la escuela número 363 de Rincón de los Sauces. Desde hace dos años, junto a la vicedirectora Marta, buscan realizar articulaciones con el hospital local en casos puntuales. Particularmente, a ambas les preocupaba la situación de varios alumnos en relación a la agudeza visual.

“En una oportunidad, junto al hospital logramos trasladar a cinco niños hasta Cutral Có para que puedan ser vistos por un oftalmólogo. Fue muy difícil, tuvimos que llevar sólo a los niños porque no podíamos trasladar también a las familias. En Rincón no tenemos oftalmólogo”, contó. Hasta hemos hecho rifas para poder comprar anteojos a los alumnos que lo necesitan.”

Al poco tiempo, el director del hospital de Rincón y representantes de la Fundación Baylor Argentina visitaron la escuela para ofrecer realizar allí el programa de Salud Visual. “No lo podíamos creer.

Yo soy de pedirle al universo y fue muy loco porque de repente aparecieron estas personas y nos ofrecieron esto. Rápidamente Martita (vicedirectora) armó toda la logística y fue todo impecable”, relató Sofía.

El Programa de Salud Ocular intenta identificar los niños en edad escolar con problemas de visión y condiciones más severas no diagnosticadas. Sin ese diagnóstico esencial, los niños pueden ver mermadas sus oportunidades educativas y de desarrollo. Aquellos niños a los que se detecta un déficit visual son derivados al especialista. Y a los que no tengan cobertura se les entregan los anteojos por medio del programa sin costo alguno.

Antes de que el Programa se iniciara, los chicos con problemas visuales iban a escuelas especiales, pero ahora los tienen en la escuela con sus pares. “No sabíamos que un niño al que se le detecta algún problema visual antes de los 10 años tiene posibilidades de mejorar su visión. Pasada esa edad, ya es tarde. Trabajar con Baylor-Argentina es muy positivo realmente. Nos permite poder anticiparnos y brindarle una opción a una población altamente vulnerable. Una alternativa que hoy no tienen porque no hay oftalmólogo y pagar los anteojos se hace imposible para la mayoría”, explicó.

También destacó no sólo la importancia de la detección sino también de los controles periódicos y sistemáticos. “Es fundamental. Una criatura que no ve, comienza a generar otros problemas y a manifestar malas conductas. Las escuelas públicas tenemos que trabajar en conjunto con otros actores para brindarle oportunidad a los que menos tienen. Es articular para que la sociedad sea un poco mejor”, dijo.”

Rubén Bautista, Jefe de Médicos en el Hospital de Añelo

Rubén Bautista es actualmente jefe de médicos del hospital de Añelo y fue, durante mucho tiempo, director del centro de salud de la localidad. Jujeño de origen, llegó la zona en 1996 cuando Vaca Muerta no asomaba siquiera en el horizonte. Hoy, ante la explosión demográfica de la ciudad, destaca el rol de Baylor Argentina para afrontar la creciente demanda.

“Estamos trabajando muy bien dentro de esta articulación público privada y eso permite que estemos atendiendo mejor a la gente, que es el objetivo central,” dijo.

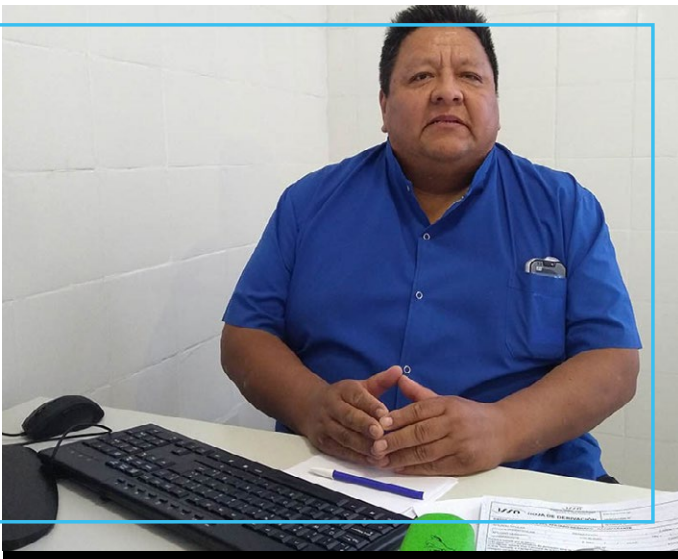

En este sentido, destacó no sólo el aporte de Baylor sino lo que significa en materia de estructura edilicia la inauguración del hospital. “La apertura del nuevo espacio generó que nuestra gente y la de Baylor esté muy cómoda”, dijo. Y enfatizó: “Estamos trabajando bien, se mejoró mucho. Yo creo que la Fundación vino a sumar muchas cosas para Añelo, tengo que reconocerlo. Antes estábamos solos, en un hospital de complejidad III, sin médico clínico, ni pediatra, ni obstetra”.

Desde la apertura del hospital, Bautista describió y aseguró que hoy se atiende el doble de pacientes en la guardia. “Por ser Vaca Muerta y por ser Añelo, todos

los días recibimos gente nueva que busca trabajo y eso también genera que cada vez más gente concurra al hospital. Estamos atendiendo a mucha gente y ya estamos superando las 60 consultas diarias, sin contar las atenciones de consultorio”, detalló.

Finalmente, consideró que las capacitaciones que brindan los profesionales de Baylor para el personal del hospital son “muy importantes” y “tienen un efecto multiplicador hacia adentro”. “Nuestros colegas y los enfermeros valoramos mucho los cursos. Y creo que no estamos valorando tanto la ventaja que significa capacitarse acá, en el hospital y no tener que ir a Neuquén. Eso implicaría un gasto extra para nosotros sin contar la pérdida de tiempo y el tema laboral. Acá, en el propio hospital, a veces estás cubriendo un sector y podes hacerte una escapada a participar de la capacitación. Nos viene muy bien.”



Agudeza visual: La historia de Alan

Herminda tiene 69 años y es una conocida vecina de Añelo. Llegó junto a su marido hace 25 años para trabajar en las chacras y en esta localidad tuvo 12 hijos. Hoy tiene a su cargo la responsabilidad de criar a su nieto Alan, que tiene 11 años y quien desde los seis meses está bajo el cuidado de su abuela.

“Alan es un nene muy tranquilo, bueno y muy compañero. Es mi compañero porque mi esposo falleció hace seis años”, aseguró Herminda. También cuenta que, desde hace un tiempo, el niño comenzó a decirle que no veía bien pero ella no le creyó porque pensó que hacía la misma broma que supieron hacer sus hijos cuando eran pequeños. “Yo no le creía porque los chicos son así, ¿viste? Hacen fantasías muchas veces”, describió. Herminda contó que tampoco evaluaba hacer un control con un oftalmólogo porque queda todo “a trasmano” y les resulta muy difícil trasladarse. “Acá no hay oculistas, no vienen. Y tenemos que ir a otro lugar y yo tengo obra social pero no le cubre nada”, explicó.

En ese contexto, Alan fue uno de los niños que participaron del programa de Salud Ocular que Baylor-Argentina realiza en Añelo. Allí, fue evaluado en el control de agudeza visual que realizan los pediatras de la Fundación y le detectaron inconvenientes en la visión.

Fue así que se le recetaron los anteojos y el diagnóstico incluyó el uso permanente. Al poco tiempo, recibió los lentes gracias al programa de Salud Ocular. “En el colegio mejoró mucho con los lentes. También su calidad de vida”, cuenta Herminda.

PATROCINADORES Y DONANTES

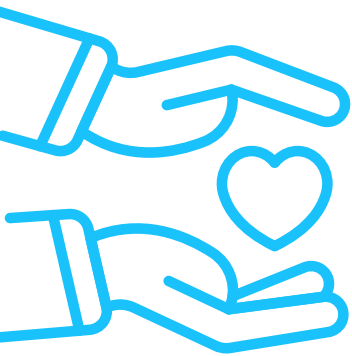

BIPAI Baylor International
Pediatric AIDS Initiative
at Texas Children's Hospital®



MINISTERIO DE SALUD



FUNDACIÓN BAYLOR ARGENTINA 2019